

오뚜기 마당





* 표지는 뇌성마비인 정창한 사진 작가의 <우리들의 의지>라는 작품으로 제7회 장애인창작아트페어에 출품된 사진작품 중 하나입니다.

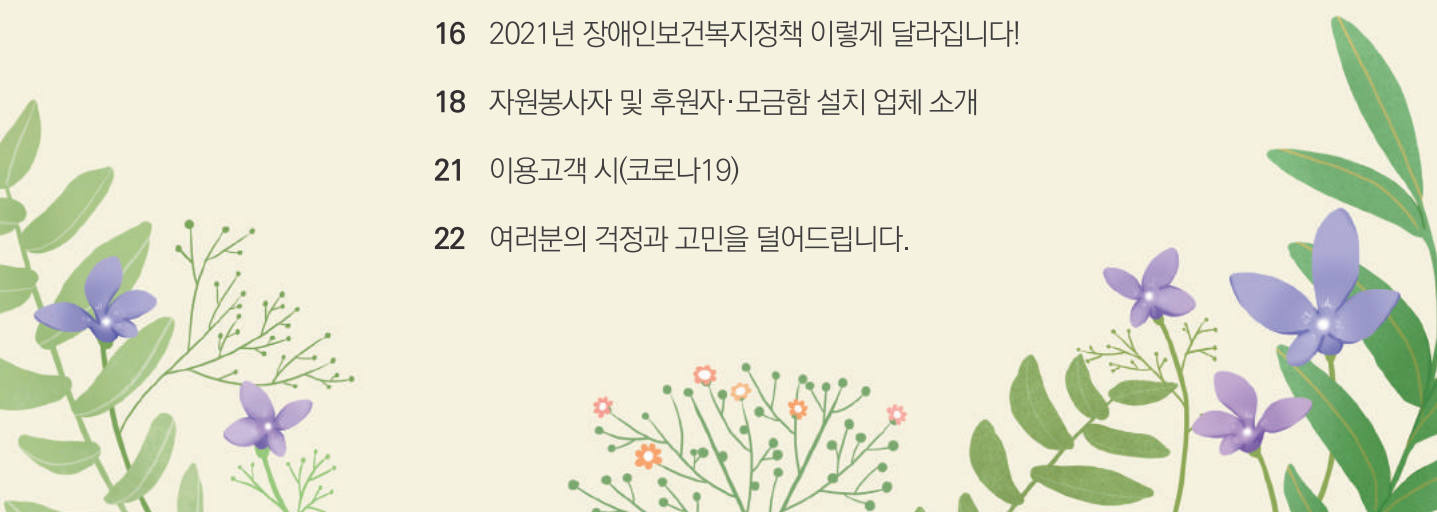

목 차

- 04 우리 복지관 개관 제30주년 기념 세미나 개최
 - 06 우수 이용고객 박신 작가를 만나다.
 - 08 추운 겨울을 지나 다시 봄.
 - 10 인카금융서비스(주) 다이렉트 부문 대표 김선식
 - 12 오투기기자단이 소개합니다!
 - 14 우리 복지관과 함께합니다.
 - 15 당신의 마음은 건강하신가요?
 - 16 2021년 장애인보건복지정책 이렇게 달라집니다!
 - 18 자원봉사자 및 후원자·모금함 설치 업체 소개
 - 21 이용고객 시(코로나19)
 - 22 여러분의 걱정과 고민을 덜어드립니다.
- 

발행일 2021.2.28.

발행처 서울시립뇌성마비복지관

발행인 류영수

편집위원장 오명원

편집위원 백광현, 이경하, 박지은, 노상민, 우현정, 이승현

실무책임자 박희원

주 소 01772 서울특별시 노원구 덕릉로70가길 96(상계 6·7동 771)

☎ 02-932-4411~2, 5

☎ 02-932-4413

✉ srccp@hanmail.net

홈페이지 www.srccp.or.kr

디자인 및 인쇄 케이엠커뮤니케이션(주)

뇌성마비장애인의 복지증진을 위한 한 걸음, 우리 복지관 개관 제30주년 기념 세미나 개최

『주제 : 발달장애인 권리보장 및 지원에 관한 법률의 개정방향』

발달장애인 권리보장 및 지원에 관한 법률(약칭 : 발달장애인법) 제2조에서는 발달장애인이란 지적장애인, 자폐성장아인, 그 밖에 통상적인 발달이 나타나지 아니하거나 크게 지연되어 일상생활이나 사회생활에 상당한 제약을 받는 사람으로서 대통령령으로 정하는 사람으로 규정하고 있습니다.

그러나, “그 밖에 통상적인 발달이 나타나지 아니하거나 크게 지연되어 일상생활이나 사회생활에 상당한 제약을 받는 사람으로서 대통령령으로 정하는 사람” 규정에는 구체적인 규정이 없어 뇌성마비장애인이 포함되어 있지 않습니다. 그리고 그 외 발달장애인 범주에 뇌성마비장애인을 포함하고 있는 규정이 없는 것이 현실입니다. 뇌성마비장애인은 경증에서 최종증·중복의 뇌성마비장애인까지 폭넓은 장애범주에 들어가 있음에도 불구하고 위와 같이 제한된 규정으로 법률적·제도적으로 배제가 되어 뇌성마비장애인복지제 등의 동 법률 개정요구가 지속적으로 문제제기가 되어 왔습니다.

우리 복지관은 개관 제30주년을 기념하여 뇌성마비장애인의 복지증진을 위해 동 법률 발달장애 범주에 뇌성마비장애인을 포함시키는 법률 개정(안)에 대한 담론을 모으는 세미나를 개최하였습니다.



2020 서울시립뇌성마비복지관 개관 제30주년 기념 세미나

행사개요

- 일 시 : 2020.12.15.(화), 13:30
- 장 소 : 서울시립뇌성마비복지관 3층 강당
- 방 법 : 온라인 비대면 세미나
- 주 제 : 『발달장애인 권리보장 및 지원에 관한 법률의 개정방향』
- 주 최 : 서울시립뇌성마비복지관
- 공동주관 : (사)한국중증중복뇌병변장애인부모회, 한국뇌성마비장애인협회 '청우', 뇌성마비인의 벗 '어우러기', 노원중증장애인독립생활센터, 도봉사랑길장애인자립생활센터, 스마트자립생활센터, 도봉장애인자립생활센터
- 후 원 : 한국뇌성마비복지회

주요내용

- 복지관 개관 제30주년 기념 유공자 표창
- 복지관 개관 제30주년 기념 세미나
 - 주제발표 : 사회복지법제학회 최승원 회장
 - 좌 장 : 서울대학교 최일섭 명예교수
 - 토 론 자
 - 인하대학교병원 재활의학과 정한영 교수 - 서울정민학교 심규학 교장
 - 전주대학교 재활학과 최복천 교수 - 한국중증중복뇌병변장애인부모회 이정욱 회장
 - 노원중증장애인독립생활센터 오성한 소장 - 한국뇌성마비장애인협회 '청우' 김성수 회장
- 복지관 개관 제30주년 cafe 『나무 아래』 오픈 기념 작은 음악회

[개정 제안] 우리 복지관의 동 법률 범주에 뇌성마비장애인을 포함하는 개정(안) 제시

동 법률 개정(안)

제2조 제1항 다목에 다음과 같은 항목을 삽입하고 기존의 다목을 라목으로 변경

다. 뇌성마비장애인 : 출생 전·후의 미성숙한 뇌의 손상으로 운동, 자세 및 균형에 영향을 미치는 장애를 포괄하며, 소아기의 발달에 영향을 미치는 발달장애로 감각능력, 인지능력, 언어소통능력, 지각능력, 행동, 경련 여부 및 해부학적 장애로 인하여 일상생활이나 사회생활에 상당한 제약을 받아 다른 사람의 도움이 필요한 사람

우리 복지관과 함께한 세월 30년, 우수 이용고객 박신 작가를 만나다.



제6회 장애인창작아트페어에서 박신 작가가 개인 전시를 하고 있는 모습

우리 복지관과 개관 때부터 함께 해오며 활발한 작품활동으로 다수의 공모전에서 수상을 하고 개인 전시회 개최 등을 통해 많은 사람들에게 희망을 전달하는 박신 작가를 만나보았습니다. 박신 작가는 2020 우리 복지관 개관 제30주년 기념 'Christmas Festival'에서 우수 이용고객 부문 표창과 부상을 수여받았습니다.

안녕하세요? 

안녕하세요? 저는 올해로 62세인 초로의 장애인입니다.

요즘 어떻게 지내시나요? 

코로나19로 인해서 외부활동 대신 어플이나 컴퓨터를 통해 미술활동을 하거나 인터넷 커뮤니티에서 사람들과 소통하고 있습니다.

복지관과는 어떻게 인연을 맺게 되셨나요? 

1991년도 징검다리자조작업장의 전신인 직업훈련교실을 이용하면서 다니게 되었는데요. 남는 시간을 활용해 학습지도, 치과진료 보조 자원봉사활동도 하였답니다.

복지관을 이용하면서 특별했던 기억이 있으신가요? 

1990년대 초반, 복지관을 통해 한국화 화가이신 최백옥 선생님께 한국화를 배우게 되었습니다. 한국화는 다른 그림과 달리 점과 선으로 먼저 표현한 뒤, 그 위에 색을 집어넣는 방식이 마음에 들었습니다. 최백옥 선생님의 지도하에 많은 기법들을 배웠고 지금의 제 작품들에 녹아들었습니다.

자신에게 그림의 의미는 무엇인가요? 

그림은 '또 다른 나'라고 생각합니다. 그림으로 나의 모습을 솔직하게 표현할 수 있습니다. 해마다 한 점씩 그림을 그리고 있는데 처음에는 밑그림을 손수 그리는 것이 어려워 선생님들의 도움을 받았지만, 요즘은 기술이 좋아져 컴퓨터를 많이 활용합니다. 가보고 싶고 그리고 싶은 멋진 풍경 사진을 보면 저장해 두었다가 크게 프린트하여 밑그림에 사용하곤 합니다.

복지관은 작가님께 어떤 의미인가요? 

복지관을 통해 도움도 많이 받았고 배운 점도 많았습니다. 미술교실에서 미술활동에 대한 기술을 배웠다면 컴퓨터 교실을 통해 미술활동에 도움이 되는 포토샵, 그림판 등의 기술들을 배울 수 있었습니다. 나에게 복지관은 쉼터가 되기도 하고 배움터가 되기도 합니다.

사람들에게 하고 싶은 말이 있으신가요? 

요즘에는 보조기도 다양하게 나오고 컴퓨터를 통해 할 수 있는 것들이 많아졌습니다. 하고 싶은 것이 있다면 장애로 인해 좌절하거나 망설이지 말고 도전하세요! 힘든 순간도 있겠지만 도전하고 기다리다 보면 행복이 찾아오리라 믿습니다.

박신 작가의 앞으로의 목표는 무엇인가요? 

지금까지 많은 도전을 하며 여러 미술 공모전에서 수상을 하였고, 개인 전시회도 가졌습니다. 앞으로 더 힘차게 도전하여 대상을 받아보는 것이 목표입니다.

추운 겨울을 지나 다시 봄.

여러분의 겨울은 어떠셨나요?



2020년 겨울, 유례없는 코로나19라는 전염병과 매서운 한파로 추운 나날들이었습니다.

우리 복지관에 뇌성마비인들이 따뜻하고 든든한 겨울을 보내길 바라는 사람들이 모여 정겨운 손길이 이어졌습니다.

콧물이 흘쩍나는 겨울, 우리 복지관 식당에서 복지관 직원들과 사랑의열매 강북구 나눔봉사단(단장 김미숙)이 모여 내 가족이 먹는다는 마음으로 좋은 재료를 사용해 김장김치 1,000kg을 담갔습니다. 김장김치는 재가뇌성마비인 100가정에 드라이브 스루 방식으로 전달해 든든한 식사를 하여 겨울을 건강하게 보낼 수 있도록 하였습니다.



따뜻하고 안전한 겨울을 보내기 위해서는 무엇이 필요할까요?

우리 복지관은 100명의 재가뇌성마비인에게 따뜻하고 안전한 겨울을 보내기 위해 필요한 물품과 서비스를 물어보았습니다.



전기장판이 필요하신 분에게는 집에 전기장판을 선물해드리고, 외풍으로 고통받는 가정에는 방문하여 단열 벽지와 에어캡을 붙여드리고, 코로나19에 대한 불안감이 있으신 분들에게는 방역서비스를 제공하였습니다.

여기에 건설공제조합 300만원의 후원이 더해져 더 많은 재가뇌성마비인들이 원하는 월동물품과 코로나19 감염 예방을 위한 방역서비스를 받으며 행복한 겨울을 보내고 다가오는 봄을 맞이할 수 있었습니다.

올 해(2020년)는 험난한 한 해였습니다.

생각지도 않은 코로나19로 서로 교류하지 못하는 안타까운 상황이었습니다. 그렇지만, 복지관은 인생의 후반기에 정을 담은 나의 제2의 고향이었습니다. 복지관에서 나루한 인생에 즐거움을 찾을 수 있는 컴퓨터를 배워 참 행복합니다.

관장님, 국장님, 직원 여러분 고맙습니다. 명절, 행사 때마다 잊지 않고시고 방문하셔서 푸짐한 선물을 주시니 감사합니다. 오늘도 나의 집안을 소독하여 신선한 안식처가 되었습니다. 새해도 건강하시고 밝은 모습으로 상봉하기를 기원합니다.



위 글은 독거뇌성마비인 중 한 분이 감사의 인사를 전하며 복지관 홈페이지에 게시한 글입니다.

‘따뜻한 나눔 소중한 인연’

INCAR 인카금융서비스(주) 다이렉트 부문 대표 김선식



안녕하세요? 인카금융서비스(주) 다이렉트 부문 대표를 맡고 있는 김선식입니다. 모든 보험회사를 취급하는 보험법인대리점을 운영하고 있으며 전국 170개 지점에 2천여명의 보험설계사 분이 함께 근무를 하고 계십니다.

제가 대학교 3학년 때인 1991년에 중증장애인분들에 대한 자원봉사활동을 시작하고 싶어 찾아가던 곳이 서울 시립뇌성마비복지관이었습니다. 처음에는 집에만 계시는 중증의 뇌성마비인을 위한 학습봉사를 하였습니다. 봉사활동을 하다보니 중증의 뇌성마비인분들이 세상과 소통하기를 원하지만 30년 전에는 장애인 콜택시, 휠체어 장애인 이용할 수 있는 특징버스 등 장애인 이동서비스가 전무하고, 대중교통 이용의 불가능 등 외부활동의 불편함이 너무 큰 것을 느껴 체험봉사도 함께 하게 되었습니다. 봉사활동을 하면서 다양한 체험을 희망하는 뇌성마비인들이 많아져 장애인과 비장애인이 함께 어울려 지낼 수 있는 ‘어우러기’라는 모임을 만들고 중증의 뇌성마비인들이 접근하기 힘들었던 체험을 하는 것으로 진행하였습니다. 서울시립뇌성마비복지관의

나들이사업과 연계하여 지금까지 매년 진행하고 있습니다. 분기에 1회 당일 체험행사와 나들이캠프를 개최하여 가고 싶어하는 여행지 체험을 지금까지 참여하며 후원하고 있습니다. 현재 5곳의 중증장애인 모임을 후원하고 있으며 매년 감당이 가능한 범위 내에서 후원의 규모를 늘리고자 지속적인 노력을 하고 있습니다.

봉사활동을 하면서 집에만 계셨던 뇌성마비인들이 세상과 소통하고 다양한 경험을 통하여 기본적으로 누려야 될 부분들을 공유하며 함께 조금씩 변화하는 모습이 느껴질 때 큰 보람을 느낍니다. 매년 1~2회 전국을 장애인분들과 비장애인들이 함께 여행을 하면서 특별히 기억에 남은 장소들이 있습니다. 2007년 60여명의 일행이 도전한 금강산 탐방, 처음으로 해외여행에 도전한 2010년 후쿠오카 여행, 2016년 울릉도와 활체어 40대 독도 상륙작전 실행, 2018년 오키나와 문화탐방 등 많은 여행을 통하여 세상을 넓게 보면서 이해할 수 있는 좋은 경험을 공유하게 되었습니다. 매년 행사를 기획하고 함께 고민하다보면 힘들고 엄두가 안나는 상황이 연속적으로 다가오지만, 서울시립뇌성마비복지관의 지원과 함께 봉사활동을 오랫동안 하신 봉사자분들과 보호자분들의 많은 응원으로 지금까지 꾸준히 이어질 수 있었습니다.

대학생 때 내가 할 수 있는 작은 부분이라도 실천이 중요하다고 생각되어 봉사활동을 시작하게 되었습니다. 지금은 바쁘고 모든 여유가 부족하기에 나중에 역량이 되면 하는 봉사도 의미가 있지만, 지금이라도 내가 할 수 있는 작은 부분이라도 이행하는 것이 중요하기에 조금씩 도전하였으면 합니다. 1년 365일 가족들과 함께 이루어 가는 삶도 중요하지만 연중 2~3일이라도 나와 이해관계가 전혀 없는 분들에 대한 봉사와 나눔을 실천하신다면 더 큰 보람과 행복을 함께 가질 수 있다고 생각합니다.



2018년 인카금융서비스(주)의 후원과 자원봉사자 지원으로 뇌성마비 자조단체가 연합하여 일본으로 해외문화탐방을 하는 모습

오투기 기자단이 소개합니다!

- 나만의 집콕방법 -



① 유튜브 동영상을 보며
자기계발하기



② 코로나19에도 스포츠
사랑을 막을 수 없다!
스포츠 중계 동영상 보기!

③ 마음의 양식을 쌓자!
독서하기



유튜브 동영상을 보며
자기계발하기



김현준 기자

저는 평소에도 교육에 대해서 관심이 많은데요~! 요즘은 유튜브 동영상을 통해 많은 정보를 얻는답니다~! 제가 추천하는 유튜브 채널은 <Brandteller4배기성강사>라는 채널이에요~! 배기성 강사님은 한국사와 세계사, 사회문화에 대한 설화, 정치 등 많은 부분에 대해서 알려주세요~! 특히, 요즘은 IB 교육과정이라는 교육법 등 교육개혁에 대한 강의를 듣고 있어요~!

배기성 강사의 강의를 통해 여러분이 몰랐던 역사를 배워보고 IB교육과정을 알리고 싶어 추천합니다! 역사에 관심이 있고, 무엇인가를 배우고 싶을 때 배기성 강사의 역사강의를 들어보세요~!



<Brandteller4배기성강사 유튜브 채널>

**코로나19에도 스포츠
사랑을 막을 수 없다!
스포츠 중계 동영상 보기!**



강정우 기자

제가 집콕하는 방법은 TV나 핸드폰 어플로 스포츠 중계를 보는 것입니다. 코로나19로 스포츠 경기가 무관중으로 진행되고 있는 가운데 종합편성채널이나 지상파 채널에서 스포츠 경기를 중계하고 있습니다.

코로나19 때문에 체육관이나 야구장, 월드컵 경기장으로 직접 관람을 하러 가지는 못하지만, TV로 캐스터와 해설위원들의 중계를 보면서 지루함을 달래고 있습니다. 스포츠를 좋아하신다면, 여러분도 스포츠 중계 경기를 통해 아쉬움을 달래보세요!



**마음의 양식을 쌓자!
독서하기**



정형진 기자

집에 있을 때 심심하시다구요?
장영희 작가의 「내 생애 단 한번」이라는 책을 추천합니다!

한참 코로나19가 심해질 때 집에서 이 책을 읽으며 보냈어요. 저는 장애를 가지고 있는데, 이 책은 장애를 가지고 있는 저자가 지체 장애인들의 일상이나 부모와의 이동생활의 이야기 등을 풀어낸 에세이집이어서 많은 위로가 되었습니다. 이 책을 읽으면 장애로 발생하는 역경들을 이겨내는 자신감을 키울 수 있습니다.

내가 힘들 때, 자신감이 필요하다면 꼭 한 번 읽어보세요!



우리 복지관과 함께합니다.

우리 복지관과 함께하게 된 업무 협약기관을 소개합니다.



장애인 문화전문지 디컬처

• 협약내용

복지관 홍보 활성화 및 복지관 프로그램 기획을 위한 자문과 지원, 교육사업 협력, 뇌성마비인 기자 취재지원·디컬처 기사로 게재 등



서울정민학교 SEOUL JEONG MIN SPECIAL SCHOOL

• 협약내용

직업체험 및 직무훈련 프로그램의 개발·협력, 특수교육대상자의 취업 및 평생교육 정보 교류 등



FORTIUM

• 협약내용

뇌성마비인에게 재활운동서비스 제공을 통한 운동기능향상 지원 및 재활운동에 관한 연구, 재활관련 신기술 및 제품 개발 등을 위한 상호 지원과 협력활동



당신의 마음은 건강하신가요?

코로나19 우울감 극복을 위한 마음건강 자가진단

지난 2주 동안 얼마나 자주 다음과 같이 느끼셨습니까?	전혀 없음	며칠 동안	1주일 이상	거의 매일
매사에 흥미나 즐거움이 거의 없었습니까?	0	1	2	3
기분이 가라앉거나 우울하거나 희망이 없다고 느껴졌습니까?	0	1	2	3
잠들기 어렵거나 자주 깬습니까? 혹은 잠을 너무 많이 잤습니까?	0	1	2	3
피곤하다고 느끼거나 기운이 거의 없었습니까?	0	1	2	3
식욕이 줄었습니까? 혹은 너무 많이 먹었습니까?	0	1	2	3
내 자신이 실패자로 여겨지거나 가족을 실망시켰다고 느껴졌습니까?	0	1	2	3
신문이나 TV를 보는 것과 같은 일상적인 일에 집중하기 어려웠습니까?	0	1	2	3
다른 사람들이 눈치 챌 정도로 평소보다 말과 행동이 느리니까?	0	1	2	3
너무 안전부절 못해서 가만히 앉아 있을 수 없었습니까?	0	1	2	3
차라리 죽는 것이 낫겠다고 생각하거나, 어떻게든 자해를 하려고 생각했습니까?	0	1	2	3
결 과	상 태		점 수	
건강한 마음상태입니다.	건강한 마음		0 ~ 4	
기분전환이나 긍정적으로 살아가려는 노력이 필요합니다.	가벼운 우울		5 ~ 9	
적극적인 관리와 도움이 필요한 시기입니다.	중증도 우울		10 ~ 14	
가능한 빨리 전문가의 도움이 필요합니다.	심한 우울		15점 이상	



서울특별시 심리상담 정보제공 플랫폼으로 '모두다'(<https://www.modooda.or.kr>)를 개설해 시민들이 온라인에서 쉽게 다양한 심리지원 정보를 한 눈에 볼 수 있도록 운영하고 있습니다.



상담, 심리진단이 필요하신 뇌성마비인과 그 가족분들은 우리 복지관 상담사례지원팀 (☎ 02-932-4412)을 찾아주세요.

2021년 장애인보건복지정책

이렇게 달라집니다!

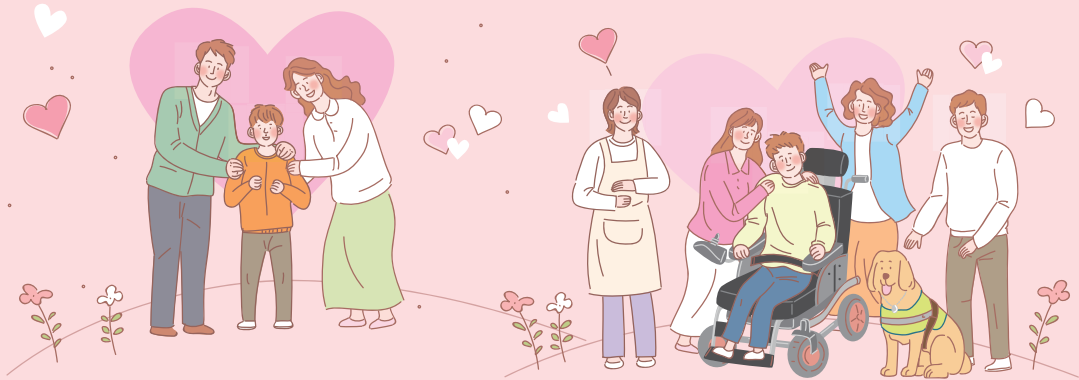

1. 일상생활 유지·지원을 위한 돌봄지원

- ❁ 장애인 활동지원서비스 65세 이상 등 확대
장애인 활동지원 수급자가 65세 이후 노인장기요양 수급자로 전환되어
급여가 감소한 경우 활동지원 서비스를 제공
- ❁ 장애인 확진자가 안심하고 의료적 지원을 받을 수 있도록 국립재활원에
'장애인전담병상' 마련
- ❁ 의료기관 및 생활치료센터 입원(입소) 장애인 지원을 위해 장애인 활동
지원사를 배치하여 돌봄 지원



2. 소득보장 및 사회참여 증진 등을 위한 소득·일자리 지원

- ❁ 장애인연금 기초급여액을 월 25만원에서 30만원으로 인상
- ❁ 재정지원 장애인 일자리 사업 확대
(일자리 수·임금수준 향상, 직종 및 직무 다변화)



3. 장애인 등록 개선

- 장해인정 필요성이 지속 제기된 복합부위 통증 증후군(CRPS) 등 10개 질환 대상으로 장애인정 기준 마련 및 인정 질환 확대



4. 접근성 및 이용편의성 등을 고려한 건강생활 지원

- 장애친화 건강검진기관 지정 확대(16개→36개) 및 여성 장애인 임신·출산 지원을 위한 장애친화 산부인과 지정(8개소)



5. 장애인 인권 강화

- 장애인학대 예방 및 사후지원 등을 위한 권익옹호기관 및 학대피해장애인 쉼터 확충
- 청각·언어장애인을 위해 장애인학대 문자·카카오톡 신고서비스 개통
- 거주시설 퇴소 장애인을 위한 주거·복지 융합형 지역사회 전환 지원센터 운영



2020년 우리 복지관과 동행하는 자원봉사자님

뇌성마비인을 위한 2,460시간 769번의 따뜻한 손길이 닿았습니다. (2020.12.31. 기준)



자원봉사자 단체

사랑의열매 강북구 나눔봉사단, 삼육보건대학교 간호학과 동아리 '두빛나래', 노원의용소방대, 이·미용봉사단



자원봉사자

강호석 고덕순 고승이 공경희 공원희 구용희 김규태 김기복 김나운 김윤래 김명자 김미림 김민규 김성연 김소연 김소윤 김소은 김소희 김수정 김수지 김순이 김승근 김시온 김영학 김영환 김옥영 김완덕 김우석 김윤아 김윤하 김은성 김정남 김종선 김지은 김창현 김태영 김한솔 김희정 나은별 도신옥 문성진 박서림 박예린 박예은 박인서 박주자 박창우 배가은 배진이 서재련 서향란 석혜원 송재혁 송준혁 송지수 송 현 신유석 신지수 심재석 양복자 양우민 엄혜민 오기동 오정섭 왕기환 용석달 우정희 원유희 유승아 유주연 유준규 유지현 윤예지 윤정순 이난수 이동현 이서정 이영은 이예진 이원규 이은지 이종환 이지원 이지윤 이한비 이해령 이해원 임수진 임창한 장진혁 전성희 정덕자 정민서 정보성 정서인 정원찬 정지운 조계남 조계진 조대현 조선익 조현일 조희수 지미숙 차은서 최경옥 최락연 최재영 최지원 최현경 한수연 황민우 황수민 황윤경 황정민 황주석



자원봉사 안내

사랑과 나눔을 실천할 수 있는 '자원봉사'는 행복사랑드림의 시작입니다.
여러분의 가슴 속에 키워온 사랑과 재능을 뇌성마비인과 함께 실천해보세요.

- * 분야 : 프로그램 진행 및 보조, 가정결연『행복지킴이』(가사, 외출동행, 밀반찬 지원, 학습지원 등)
- * 문의 : 지역연계팀 자원봉사담당(☎ 070-4258-7344)



2020년 우리 복지관과 동행하는 후원자님

뇌성마비인을 위해 후원금 128,522,256원, 후원물품 43,740점의 사랑이 쌓였습니다.(2020.12.31. 기준)



오뚜기뇌성마비인주간보호센터 후원자

권오숙 김순덕 김영훈 박소연 박용운 사혜진 이국현 이명자 이민자 이용식 이종거 이창근 정소라 주보경 최미경 한기숙 한승용 한정애 황미현



단체

(사)인카나눔미, (주)고려은단, (주)대학로발전소, (주)드림위커, (주)벤딩케어, (주)블루레오, (주)세오웍스, (주)에스엠디솔루션, (주)열린상사, (주)이문기업, (주)코리안리재보험, (주)텀코리아, KT&G복지재단, 강서뇌성마비복지관, 건설공제조합,

국립생태원, 국민연금공단 도봉노원지사, 국민은행 창동지점, 노원교육복지재단, 노원구청, 대한적십자사(북부봉사관, 서울동부혈액원), 동문약국, 밀알복지재단, 시립중앙청소년센터, 서울시북부교육청, 서울시장애인복지관협회, 서울특별시청, 서울시장애인복지시설협회, 성모자애드림힐, 스카이서울안과, 아이들과미래, 에스엠로프앤와이어, 엘마트, 월드비전, 이제너두(주), 중증장애인자립지원센터, 평화와 통일을 위한 재단, 노원구 푸드뱅크마켓센터, 하나마트, 한국YMCA전국연맹, 한국뇌성마비복지회, 한국장애인복지관협회, 한국장애인재활협회, 한국전기안전공사 서울북부지사, 한국주거환경협회, 한국지체장애인협회, 호밀호두 노원점, 희망을 나누는 사람들

개인

강만희 강명수 강미나 강민정 강민찬 강상구 강인화 강정구 강지연 강한구 강현숙 계유리 고종민 공경희
 권덕철 권상만 권선화 권종율 권 준 길승미 김건태 김경란 김경아 김규석 김기석 김기환 김남경 김동수
 김동희 김윤경 김명숙 김명애 김명화 김문한 김미선 김미숙 김미순 김미화 김민정 김바다 김병호 김병훈
 김상엽 김상진 김상환 김선식 김선영 김선정 김선화 김성봉 김성일 김소라 김수아 김수원 김수일 김순영
 김시정 김영신 김영아 김영진 김영현 김옥근 김용현 김운기 김월선 김유진 김윤실 김은영 김은주 김인호
 김정란 김정배 김정보 김정원 김정은 김종민 김주완 김주태 김중집 김지연 김지원 김지희 김진의 김창기
 김채현 김철순 김태영 김태완 김태희 김한철 김해나 김현숙 김현우 김현정 김현조 김현준 김현지 김형남
 김형수 김혜림 김호준 김홍식 김희연 김희진 나민수 남영만 노상민 노상윤 노선영 노찬님 노현정 도은영
 라관찬 라기도 라윤진 류귀선 류영수 명민선 목진웅 목진원 민경현 민년기 민원식 민유진 민정은 민혁기
 박계순 박광민 박규남 박기현 박남수 박도원 박미순 박미해 박민수 박상곤 박상민 박상은 박선호 박선희
 박소연 박수현 박승한 박승희 박영연 박영재 박옥자 박윤옥 박은미 박인서 박정남 박정원 박정은 박주영
 박주하 박준우 박준현 박지범 박지영 박지은 박지훈 박철완 박춘우 박현민 박희원 박희재 방문석 방성호
 방인선 배영자 백영민 변선영 서강은 서다은 서승원 서정순 서현민 선지원 성민제 성수정 소병무 손경수
 손인영 송양분 송윤선 송은숙 송재혁 신정희 신지수 신현철 신혜선 신혜숙 심명희 심용호 심익보 심정보
 안갑순 안성이 안소연 안소희 안신애 안유리 안유신 안재희 안지은 안초연 안태식 양승호 양정희 양진석
 엄울흠 엄명자 엄재영 오경석 오근호 오명원 오성준 오영민 오영수 오영숙 왕미영 우해중 유선미 유세리
 유은영 유지현 유 진 유태영 윤민환 윤선미 유수현 윤웅배 윤정열 윤현주 윤혜경 윤효미 윤희선 이경실
 이계명 이남철 이미수 이병수 이상호 이서희 이선아 이소영 이수연 이순향 이연주 이영식 이원석 이은영
 이은주 이인구 이인숙 이재혁 이정미 이종식 이주연 이종구 이지영 이지윤 이진용 이찬숙 이창호 이춘양
 이춘희 이해우 이혁수 이혜경 임남택 임미남 임성호 임수혁 임숙경 임재선 임정규 임정은 임지현 임태원
 임현주 장기훈 장논산 장미정 장서윤 장영섭 장영호 장정아 장지은 전민호 전병윤 전용일 전지연 전진홍
 전해경 전해숙 정 근 정금례 정덕자 정동인 정석구 정소영 정수연 정승민 정양훈 정영구 정예훈 정유지
 정재원 정진건 정하길 정해정 정혜선 조범준 조선욱 조순권 조영석 조유정 조인호 조재정 조정훈 주미숙
 지창수 진미화 진은경 차상설 차정진 차하은 차하준 채만례 채명주 채해경 채희정 천은정 최경실 최나혜
 최동현 최미향 최용귀 최윤정 최재영 최정현 최지선 최진윤 추완식 하승보 하영은 한범석 한상근 한선희
 한윤수 허 현 현익환 현재민 홍성우 홍아람 홍준호 홍현태 홍현호 황경숙 황계원 황복연 황선혜 황인권
 황인범 황정순 황진도

후원 안내

사랑과 나눔을 실천할 수 있는 '후원'은 행복사랑드림의 시작입니다.
 여러분의 따뜻한 사랑나눔의 손길로 뇌성마비인에게 재활과 자립·자활을 위한
 밝은 미래가 펼쳐집니다.

- * 후원종류 : 정기·비정기 후원, 결연후원, 물품후원
- * 후원문의 : 기획전략팀 후원담당(☎ 070-4258-7239)





모금함 설치업체

구분	상호명	종류	주소	전화번호
1	신의주찹쌀순대	음식점	서울특별시 노원구 동일로 203가길 29	02-976-8749
2	알파문고	문구점	서울특별시 노원구 노해로 501(노원빌딩)	02-935-8382
3	논골집 노원점	음식점	서울특별시 노원구 노해로 517-3	02-930-0080
4	한우리마트	슈퍼	서울특별시 노원구 덕릉로 70가길 101	02-932-6228
5	럭키 할인마트 중계본동점	슈퍼	서울특별시 노원구 중계로 14길 41	02-939-6688
6	하나마트(2호)	슈퍼	서울특별시 중랑구 동일로 130길 53	02-493-5989
7	상계동문약국	약국	서울특별시 노원구 동일로 1352(상계동, 형인빌딩 1층)	02-951-8572
8	GS25 중계센터럴파크점	편의점	서울특별시 노원구 덕릉로 70가길 21 103동 1층	02-939-1465
9	호밀호두 노원점	제과점	서울특별시 노원구 동일로 1354(명석빌딩) 1층 101호	02-936-5152
10	건영옴니볼링센터	볼링장	서울특별시 노원구 삼발로 258(건영백화점 지하2층)	02-3399-5351
11	통닭연구소	음식점	서울특별시 노원구 동일로 217가길 23	02-931-3339
12	디아떼	카페	서울특별시 노원구 덕릉로 459-47	02-952-8694
13	밀겨울	음식점	서울특별시 노원구 상계로 3길 9	010-6225-5901
14	병천황도방순대	음식점	서울특별시 노원구 동일로 218길 17	02-935-6655
15	일복	음식점	서울특별시 노원구 노해로 77길 12	02-937-4848
16	두레마을 우동집	음식점	서울특별시 도봉구 노해로 69길 21-15	02-994-0010
17	서울상계미도우편취급국	우체국	서울특별시 노원구 덕릉로 459-37 상계주공아파트	02-937-2015
18	광해수산	음식점	서울특별시 도봉구 창5동 254-30	02-905-8005
19	왕 소금구이	음식점	서울특별시 도봉구 노해로 63다길 6	02-907-0722
20	상계 6.7동주민센터	기타	서울특별시 노원구 노원로 429	02-2116-2861
21	찌마기	음식점	서울특별시 도봉구 마들로 11가길 13	02-992-9233
22	슈엔차이	음식점	서울특별시 노원구 동일로 1335	02-933-3345
23	수락골두부이야기	음식점	서울특별시 노원구 동일로 242길 91-1	02-951-8585
24	더달다 카페	카페	서울특별시 강북구 4.19로 21길 18	010-3489-0190
25	커피나무향기	카페	서울특별시 노원구 동일로 242길 87	02-931-0079
26	24시 전주명가콩나물국밥	음식점	서울특별시 노원구 상계동 1028-4번지	02-932-2077
27	신한은행 하계동지점	은행	서울특별시 노원구 삼발로 209 신한은행	02-979-0255
28	금화반점	음식점	서울특별시 노원구 동일로 1352	02-935-4945
29	마차이나	음식점	서울특별시 도봉구 노해로 63길 79	02-907-7575



후원금 수입·지출내역(2020년 1월 1일~12월 31일)

(단위 : 원)

수입		지출		사용내역
구분	금액	구분	금액	
전년 이월금	78,198,940	이월금	58,088,473	
지정후원금 (외부공모사업 포함)	85,170,334	사업비	134,250,370	비상용생리대비치 지원, 성인 문화예술교육, 작문교실 프로그램 진행비, 교육비·치료비 지원 등
비지정후원금	43,351,922	결연후원	8,760,000	치료비 및 생계비, 교육비 등
		운영비	5,622,353	시설 정비 및 유지비 등
합계	206,721,196		206,721,196	

* 보내주신 후원금은 프로그램 운영비, 교육비, 의료비 및 생계비 등 뇌성마비인들의 보다 나은 행복한 삶을 위해 소중히 사용되었습니다.



코로나



상경중학교 1학년
박하엘

코로나로 인해
많은 것들이 변했다

학교는 원격수업으로
교회는 비대면으로
프로경기들은 무관중으로
축석은 화상으로

답답한 마스크가
내 얼굴을 가려도

가족들과
함께 하는 시간들이
많아 행복하다.



위 작품은 제23회 오투기들의 글 발표회에서 중등부 최우수상을 수상한 작품입니다.

여러분의 걱정과 고민을 덜어드립니다.

코로나19, 인간관계,
경제적 어려움, 우울, 불안 등
걱정 많으시죠?

서울시립뇌성마비복지관이
여러분이 계신 곳으로 찾아갑니다.



- 언제?** ▶ 걱정과 고민이 있을 때
- 누구를?** ▶ 뇌성마비인과 그 가족이라면
- 어디서?** ▶ 원하시는 곳 언제 어디서나 (집, 병원, 관공서 등등)



- 무엇을?**
 - 여러분의 이야기를 듣고 꼭 필요한 복지서비스를 연계합니다.
 - 혼자 가기 어려운 관공서, 병원에 동행합니다.
 - 심리진단도구, 정신건강체크리스트 등을 이용하여 마음을 진단합니다.

어떻게? ▶ 지금 바로 연락주세요!
서울시립뇌성마비복지관 상담사례지원팀

☎ 02-932-4412



도움이 필요할 땐
서울시립뇌성마비복지관이 찾아갑니다.



서울시립뇌성마비복지관 후원신청서



후원자 정보

* 성명 (단체명)	
* 연락처	* E-mail
* 주민등록번호 (사업장등록번호)	
* 주소	
복지관 홍보물 발송	<input type="checkbox"/> 동의 <input type="checkbox"/> 미동의



후원 유형 및 후원금액

* 후원유형	<input type="checkbox"/> CMS	<input type="checkbox"/> 자동이체	<input type="checkbox"/> 무통장입금	<input type="checkbox"/> 기타()
* 후원금액	<input type="checkbox"/> 월 10,000원	<input type="checkbox"/> 월 20,000원	<input type="checkbox"/> 월 30,000원	<input type="checkbox"/> 월 40,000원 <input type="checkbox"/> 월 50,000원
	<input type="checkbox"/> 기타(월 원)			



후원금 송금방법

<input type="checkbox"/> CMS정보	은행명	계좌번호		
	예금주	이체일	<input type="checkbox"/> 5일	<input type="checkbox"/> 10일 <input type="checkbox"/> 25일
<input type="checkbox"/> 후원계좌 (자동이체 및 무통장입금)	예금주	서울시립뇌성마비복지관		
	국민은행	841501-04-020275	농협은행	301-0001-4627-21
	신한은행	100-024-899062	sc제일은행	231-20-379778
	우리은행	1006-780-201374		



개인정보 수집 • 이용 동의

서울시립뇌성마비복지관은 후원신청 가입서비스 제공을 위한 개인정보 수집 • 이용을 위하여 개인정보 보호법 제15조 및 제22조에 따라 귀하의 동의를 받고자 합니다.

1. 수집 • 이용 목적 : 기부이력 확인, 기타 후원회원 서비스, 복지관 인도주의 활동 소개 및 참여 방법 안내 등 제공

2. 수집 항목

*필수항목 : 성명, 생년월일/사업자등록번호, 연락처, 월후원금, 후원금결제방법(은행명, 계좌번호, 예금주명, 법정대리인 성명 및 관계(만14세 미만의 경우))

*선택항목 : 주소, E-mail, 주민등록번호(기부금영수증 발급 신청시)

3. 보유 기간 : 해지시까지

4. 귀하는 개인정보 수집 • 이용에 동의하지 않으실 수 있습니다. 단, 후원회원 등록을 위한 최소한의 정보인 필수정보 미입력 시 등록이 되지 않습니다.

개인정보 제3자 제공에 동의해 주신 분에 한하여 후원금 결제가 이루어집니다.

1. 제공받는 곳 : 금융결제원, 해당은행.

2. 제공정보 : 은행명, 계좌번호, 예금주명, 예금주 생년월일(사업자등록번호), 이체일

3. 제공기간 : 해지시까지

4. 제공목적 : 후원금 결제

5. 귀하는 개인정보 제3자 제공에 동의하지 않을 수 있습니다. 단, 동의하지 않을시 후원금 결제가 이루어지지 않습니다.

개인정보 제3자 제공 동의함 동의하지 않음

개인정보 제3자 제공에 동의해 주신 분에 한하여 연말정산간소화서비스를 이용하실 수 있습니다.

1. 제공받는 곳 : 국세청

2. 제공정보 : 이름, 주민등록번호, 기부일자, 기부 금액

3. 제공기간 : 당해년도

4. 제공목적 : 연말정산 간소화 서비스 이용

5. 귀하는 개인정보 제3자 제공에 동의하지 않을 수 있습니다. 단, 동의하지 않을시 연말정산 간소화서비스를 받을 수 없습니다.

개인정보 제3자 제공 동의함 동의하지 않음

※ 후원금 및 후원물품은 소득세법 제34조 법인세법 제18조에 의거하여 연말정산 시, 소득공제 혜택을 받으실 수 있습니다.

본인은 서울시립뇌성마비복지관 후원회원 가입을 신청합니다.

20 년 월 일

신청인 :

(서명 또는 인)

01772

☎ 02-932-4411~2, 5
서울특별시 노원구 덕을로70가길 96 서울시립서초도서관

받는 사람



보내는 사람



“눈이 예전같지 않으세요?”

어릴 때 눈이 평생 간다면? 눈검진은 필요 없겠죠
하지만 당신의 눈은 계속 변화하고 있습니다

손상되고, **병**이 생기고, **늙어**갑니다



“눈도 종합검진처럼 안 검진이 필요합니다”



병원 실내전경

진료시간/진료과목

- 월화목금 : AM 09:00 ~ PM 06:30
- 수 요 일 : AM 09:00 ~ PM 08:00
- 토 요 일 : AM 09:00 ~ PM 02:00
- 일 요 일 : AM 09:00 ~ PM 02:00

- 백내장수술(노안백내장)
- 안성형(안검하수, 눈꺼풀 처짐, 쌍꺼풀)
- 안막장독내장
- 시력교정 수술(라섹, 안내렌즈 삽입술)
- 소이안과(사시, 약시, 트림렌즈)



노화로 인한 변화



눈질환으로 인한 변화



환경으로 인한 변화



수술 후 변화

눈의 이상여부를 철저하게 확인하고 앞으로 발생할 문제까지 예측하는

똑똑한 눈검사!! **스마트 눈 종합검진**

스카이서울안과

30가지
안질환체크

고위험
안질환의 발병
위험도 체크

안질환
초기에 빠른
치료와 예방

눈의 노화를
미리 파악,
안티에이징

미리미리
눈의 건강을
관리



1 집도의 1:1케어시스템



2 평생책임관리제



3 대학병원급 시스템 수술실



4 재수술 의사 99% 이상



5 원자가 인정환 의료진



6 당일수술, 당일퇴원 시스템

행복사랑드림,
뇌성마비인의 재활과 자립·자활을 지원하는



서울시립뇌성마비복지관

Seoul Rehabilitation Center for the Cerebral Palsied

서울시립뇌성마비복지관 오시는 길



지하철 이용시

- ♥ 7호선 중계역 5번 출구 (도보 12분)
- ♥ 1호선 녹천역 2번 출구 (도보 22분)

버스 이용시

- ♥ **지선버스** 1144, 1120, 1137
- ♥ **간선버스** 146, 105, 102
- ♥ **마을버스** 노원 09번(중계역 6번 출구 앞)

